I. PENDAHULUAN

1.1 Latar Belakang

Perkembangan teknologi dan sumber daya manusia akan mempengaruhi tingkat kebutuhan bagi suatu entitas. Dengan meningkatnya kebutuhan konsumen akan mendorong entitas dalam menyediakan sistem informasi akuntansi yang baik. Hal ini dilakukan untuk membantu entitas senantiasa menunjang kinerja serta sangat penting bagi seorang manajer atau pimpinan entitas dalam pengambilan keputusan. Informasi yang relevan, tepat, dan akurat dapat membantu entitas menjalankan bisnisnya dengan efektif dan efisien.

Sistem informasi akuntansi sangat dibutuhkan untuk memastikan data-data berupa laporan keuangan pada periode tertentu agar tidak terjadi kesalahan dalam pencatatan maupun perhitungan laporan keuangan, sehingga entitas dapat mengetahui berapa besarnya laba atau ruginya dalam suatu peride tertentu.

Menurut Mulyadi (2017), sistem informasi akuntansi ialah organisasi yang meliputi organisasi formulir, catatan, dan laporan yang dibentuk dan diarahkan sedemikian rupa yang bertujuan untuk menyajikan informasi keuangan yang dibutuhkan oleh entitas guna memudahkan manajemen dalam mengelola entitas.

Penyusunan dan penyajian laporan keuangan yang tepat dan baik harus didukung oleh prosedur yang tepat pula. Menurut Mulyadi (2016), prosedur merupakan suatu langkah-langkah yang berurutan dan sistematis, melibatkan beberapa orang dalam bagian departemen atau bahkan lebih, serta tersusun untuk menjamin penanganan dengan seragam mengenai berbagai transaksi perusahaan yang terjadi secara berulang-ulang.

PT PQR adalah entitas distributor atau penjualan barang dagang yang bergerak di bidang pertanian, misalnya pupuk, obat-obatan tanaman dan perlengkapan atau alat-alat pertanian. PT PQR memiliki *software* tersendiri sesuai dengan kebutuhan perusahaan yaitu *Acosys.* Aplikasi ini menyediakan fitur-fitur yang cocok untuk berbagai jenis bisnis dengan alur transaksi yang berbeda-beda baik skala kecil maupun skala besar. Dengan ini PT PQR sangat memerlukan

pengelolaan keuangan yang tepat dan baik. Selain itu, entitas sangat memerlukan pengawasan dan ketelitian terkait biaya-biaya yang dikeluarkan entitas agar tidak terjadi *double* pembayaran.

Acosys awalnya dikembangkan oleh seorang *programmer* bernama Sri Wahono pada tahun 1997. Sebelum menjadi *Acosys*, nama aplikasi ini adalah AGRS. Pada Tahun 2001 AGRS dikelola resmi oleh entitas berbadan hukum yang memakai *merk* dagang Aztechsoft Int. Tahun 2002 AGRS berubah nama menjadi *Acosys* versi 1, sampai dengan *Acosys* versi 3 *Acosys* hanya dapat dijalankan dari sistem operasi *Windows* saja. Sejak versi 4, *Acosys* dapat dijalankan di sistem operasi *Windows* dan *Linux* dengan tampilan yang sama. *Acosys* merupakan salah satu perangkat lunak akuntansi atau aplikasi bisnis akuntansi yang diproduksi oleh entitas asal Indonesia bernama PT *Acosys* Global Data yang bermanfaat untuk mengelola persediaan barang, arus kas, laporan keuangan, keamanan dan berbagai analisa.

Prosedur penyusunan dalam laporan keuangan yaitu sebagai tuntutan dalam menggunakan program. Jika program tidak dijalankan dengan menggunakan prosedur dapat mengakibatkan terjadinya kesalahan dalam menggunakan aplikasi dan kesalahan lainnya yang kemungkinan akan terjadi. Terkait hal tersebut, maka penulis tertarik mengangkat topik dengan judul "**Prosedur Penyusunan Laporan Keuangan Berbasis *Acosys* Pada PT PQR".**

1.2 Tujuan

Tujuan penulisan laporan tugas akhir ini yaitu untuk mengetahui prosedur penyusunan laporan keuangan berbasis *Acosys* pada PT PQR.

1.3 Kerangka Pemikiran

PT PQR adalah entitas yang bergerak dibidang pendistribusian dan penjualan barang dagang berupa alat-alat atau perlengkapan pertanian seperti benih dan obat-obatan tanaman. Dalam penyusunan laporan keuangan, entitas memilih untuk menggunakan *Acosys*. Proses yang dilakukan yaitu melakukan prosedur pada penyusunan laporan berdasarkan pada laporan pembelian dan penjualan, melakukan input ke jurnal umum dan penggolongan akun dalam buku

besar serta laporan yang dihasilkan dari data yang telah di *input*. Untuk lebih jelasnya akan disajikan kerangka pemikiran yang digambarkan sebagai berikut:

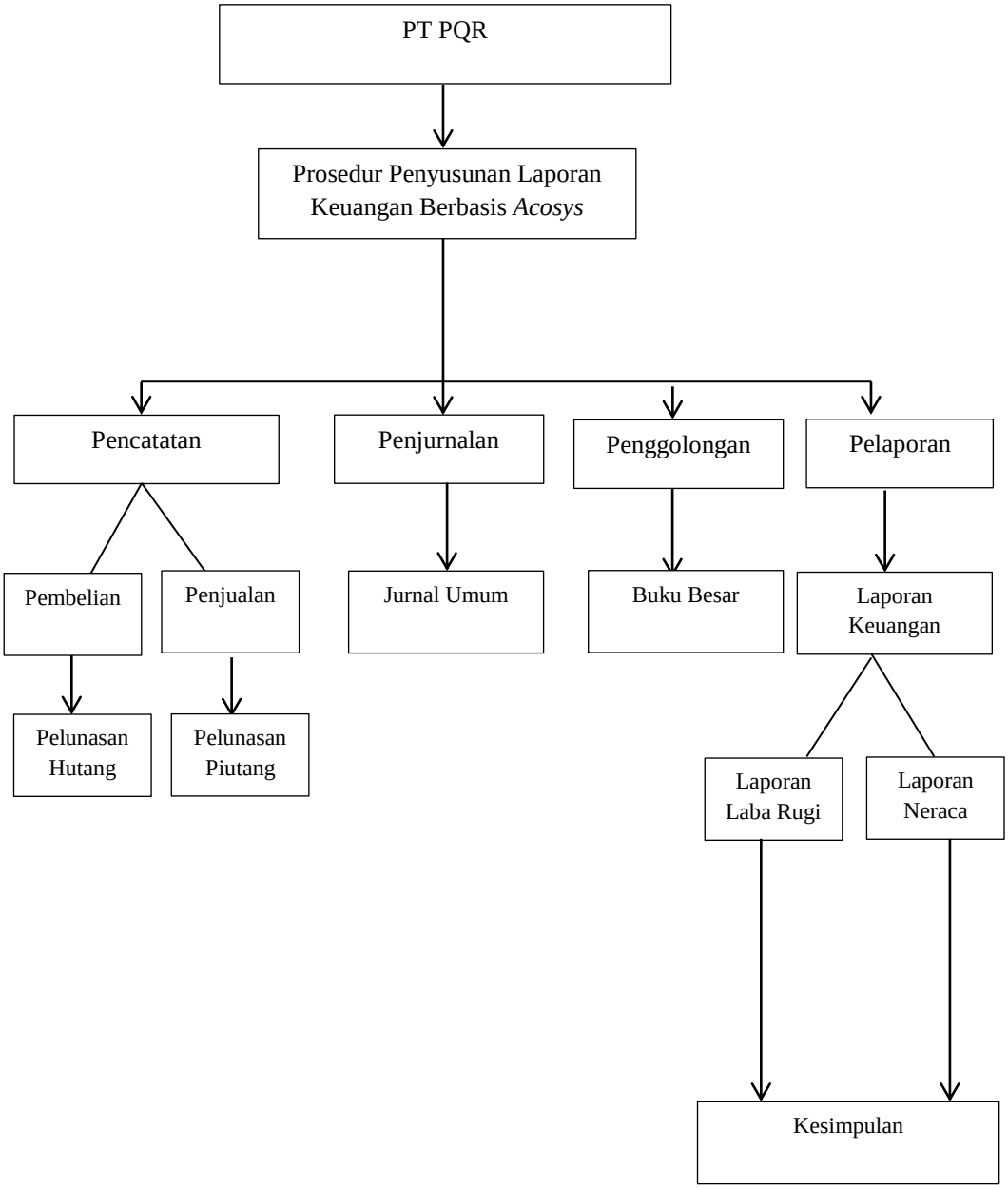

Gambar 1. Kerangka Pemikiran

1.4 Kontribusi

Kontribusi yang dapat diberikan dari laporan tugas akhir ini adalah:

1. Bagi Entitas

   Memberikan masukkan kepada entitas mengenai kinerja keuangan entitas dan sebagai acuan untuk menyelesaikan beberapa permasalahan keuangan yang terjadi khususnya dalam penyusunan laporan keuangan yang baik dan benar.

2. Bagi Pembaca

   Memberikan informasi dan menambah pengetahuan mengenai prosedur penyusunan laporan keuangan menggunakan *Acosys* pada suatu entitas, dan sebagai referensi bagi penulis lainnya yang berhubungan dengan judul tugas akhir ini.

3. Bagi Penulis

   Dapat menambah ilmu pengetahuan mengenai prosedur penyusunan laporan keuangan.

II. TINJAUAN PUSTAKA

2.1 Definisi Prosedur

Prosedur merupakan suatu langkah-langkah yang berurutan dan sistematis, melibatkan beberapa orang dalam bagian departemen atau bahkan lebih, serta tersusun untuk menjamin penanganan dengan seragam mengenai berbagai transaksi perusahaan (Mulyadi, 2016).

2.2 Definisi Akuntansi

Ilmu akuntansi sering kali digunakan entitas dalam menjalankan suatu bisnis guna untuk memperlancar kegiatan bisnis mereka. Para ahli ekonomi dan akuntansi telah mendefinisikan dengan berbagai pendapat masing-masing. Berikut ini merupakan definisi akuntansi menurut para ahli:

1. Menurut Muda (2017), pengertian akuntansi ialah suatu proses dalam hal pencatatan berupa transaksi, pengelompokan, mengolah, menyajikan, serta melaporkan data-data yang berhubungan dengan keuangan yang bertujuan sebagai pengambilan keputusan.
2. Menurut Bahri (2016), akuntansi merupakan suatu seni pada suatu transaksi yang telah terjadi dengan cara mencatat, mengikhitsar, menggolong dan pelaporan.
3. Menurut Hery (2015), akuntansi dapat didefenisikan sebagai sebuah sistem informasi yang memberikan laporan kepada para pengguna informasi akuntansi atau kepada pihak yang berkepentingan terhadap hasil kinerja dan kondisi keuangan.
4. Menurut Mulyadi (2016), akuntansi berasal dari kata *to Accountant* yang berarti memperhitungkan. Dengan kata lain akuntansi adalah serangkaian kerja yang dimulai dari transaksi sampai membuat laporan keuangan yang berguna untuk pemakai laporan keuangan tersebut.

5. Menurut Warren, dkk (2018), akuntansi dapat diartikan sebagai sistem informasi yang menyediakan laporan untuk para pemangku kepentingan mengenai aktivitas ekonomi dan kondisi perusahaan.

Berdasarkan definisi akuntansi yang telah dijabarkan oleh para ahli, maka dapat disimpulkan akuntansi merupakan suatu proses mencatat, mengolah, dan menyajikan berbagai aktivitas yang berhubungan dengan keuangan yang dapat digunakan sebagai pengambilan keputusan pada pihak yang berkepentingan.

2.3 Sistem Informasi Akuntansi

Sistem Informasi Akuntansi merupakan salah satu bagian terpenting dari seluruh informasi yang diperlukan oleh pihak manajemen. Sistem informasi akuntansi juga merupakan suatu sub sistem yang menghasilkan informasi keuangan baik untuk kepentingan *manager* maupun eksternal.

Menurut Mulyadi (2017), sistem informasi akuntansi ialah organisasi yang meliputi organisasi formulir, catatan, dan laporan yang dibentuk dan diarahkan sedemikian rupa yang bertujuan untuk menyajikan informasi keuangan yang dibutuhkan oleh entitas guna memudahkan manajemen dalam mengelola entitas.

2.4 Definisi Laporan Keuangan

Menurut PSAK 1 (2020), laporan keuangan merupakan penyajian terstruktur dari posisi keuangan dan kinerja suatu entitas. Menurut Kasmir (2018), laporan keuangan yang disajikan entitas sangat penting bagi manajemen dan pemilik entitas. Pihak yang berkepentingan terhadap laporan keuangan yang dibuat oleh entitas, seperti pemerintah, kreditor, investor, serta auditor internal dan eksternal.

2.5 Definisi Persediaan

Menurut PSAK 14 (2020), persediaan adalah aset tersedia untuk dijual dalam kegiatan usaha biasa dalam proses produksi untuk penjualan tersebut atau dalam bentuk bahan atau perlengkapan untuk digunakan dalam proses produksi atau pembelian jasa.

2.6 Definisi Penjualan

Penjualan merupakan salah satu aktivitas yang cukup penting dalam suatu entitas. Hal ini dikarenakan, pendapatan dan penerimaan bersumber pada penjualan. Menurut PSAK 72 (2020) menyebutkan bahwa pendapatan diakui ketika si penjual telah memenuhi janji atau kewajiban untuk melakukan sesuatu.

2.7 Definisi Pembelian

Menurut PSAK 14 (2020), pembelian meliputi persediaan yang merupakan aset tersedia untuk dijual dalam kegiatan usaha biasa dalam proses produksi untuk penjualan tersebut atau dalam bentuk bahan atau perlengkapan untuk digunakan dalam proses produksi atau pembelian jasa.

2.8 Acosys

Acosys adalah salah satu perangkat lunak akuntansi atau yang bisa dikenal sebagai aplikasi bisnis yang menyediakan beberapa menu yang berguna untuk memudahkan entitas dalam siklus akuntansi yang diproduksi oleh Indonesia dengan nama PT *Acosys* Global Data yang dirilis secara perdana pada tahun 2002 dengan sistem windows 2000, XP, Vista, 7, 8, 8.1, *Linux*. *Acosys* mempunyai beberapa versi yaitu versi 1 yang dikelola pada tahun 2002-2004, versi 2 yang dikelola pada tahun 2004-2005, versi 3 yang dikelola pada tahun 2005-2011, dan kemudian versi yang paling terbaru yaitu versi 4 yang dikelola pada tahun 2011-sekarang.

Menu yang tersedia dalam *Acosys* versi 3.1.30 ini antara lain: menu master, menu produk, menu pembelian, menu penjualan, menu akuntansi, menu percetakan, menu *windows*, dan menu *help*. Berikut rincian sub-menu dari menu yang tersedia dalam *Acosys:*

1. Menu master berisi informasi perusahaan, otoritas *user*, *setup* akun, desain percetakan, *reminder* (pengingat), *maintenance*, ganti *password*, ganti *user*, dan keluar.
2. Menu produk terdiri dari pindah antar *warehouse*, pembuatan paket produk, *transfer* stok antar barang, kartu stok, laporan persediaan barang, laporan pemindahan barang, laporan pemaketan produk, laporan umur barang, kelompok produk, daftar produk, rubah data produk masal, lokasi barang,

cetak *label*, pencarian barang, *input* stok hadiah, pengeluaran/pemakaian barang, laporan pengeluaran/pemakaian barang, laporan rekap hadiah, penyesuaian stok, laporan penyesuaian stok, dan saldo awal stok.

3. Menu pembelian terdiri dari uang muka, *order* pembelian, daftar *order* pembelian, pembelian, retur pembelian, pembayaran hutang, penyesuaian hutang, laporan harian, laporan bulanan, *history supplier*, *history* harga beli, laporan titipan uang muka, laporan konsinyasi barang, laporan hutang *(summary)*, laporan hutang per faktur, dan daftar *supplier*.
4. Menu penjualan terdiri dari uang muka, *order* penjualan, penjualan pos, penjualan, retur penjualan, pembayaran piutang, penyesuaian piutang, laporan harian, laporan bulanan, *history customer*, *history* harga jual, *trend* penjualan, rekapitulasi *poin customer*, hapus *poin customer*, laporan titipan uang muka, laporan penjualan konsinyasi, laporan piutang *(summary)*, laporan piutang per faktur, daftar *customer*, daftar *sales*, daftar area *customer*, dan daftar komisi *sales*.
5. Menu akuntansi terdiri dari jurnal, *posting*, jurnal umum, buku besar, *cash flow*, neraca percobaan, neraca, perhitungan laba/rugi, tutup periode akuntansi, dan daftar akun.
6. Menu percetakan terdiri dari atur kertas dan *margin*, *preview*, cetak (*print)*, ekspor ke *Microsoft Excel*, *fonts*, *size*, *grid*, dan simpan *layout* laporan.
7. Menu *help* terdiri dari *user's guide, restore all setting, download* versi terbaru, aktivasi, dan *about*.